KINDER FERIENHEFT

Wenningstedt-Braderup

mit Rätseln, einer Rallye & Stickern zum Sammeln

TIPP

Ein Experiment für die ganze Familie: Macht mal Ferien von Fernsehen, Tablet und Co.!

Hier kannste was erleben!

MOIN & AHOI, LIEBE KINDER!

Zum ersten Mal haben wir dieses Magazin extra für unsere kleinen Gäste gemacht. Wir hoffen, Du hast viel Freude daran! Wir wünschen uns, dass Deine Ferien in Wenningstedt damit noch ein wenig bunter und erlebnisreicher werden. Wir haben für Dich Tipps und spannendes Insel-Wissen zusammengetragen. Es gibt etwas zum Malen, zum Vorlesen, zum Rätseln und eine Rallye, mit der Du den Ort entdecken kannst. Den Lohn für Deine richtigen Antworten gibt es im „Haus am Kliff“ an der Promenade...

Wie schön, dass Du da bist!
Eine tolle Zeit bei uns in Wenningstedt-Braderup wünscht

Henning Sieverts
Direktor des Tourismus-Service Wenningstedt-Braderup

Moritz Frauz

ist sieben Jahre alt und geht in die 2. Klasse der Nicolaischule in Westerland. Wasser mag er in all seinen Formen, die in der Sylter Natur so auftauchen – sogar den Regen schätzt er. „Das ist nur eine Frage, wie man so angezogen ist.“ Schnee und Eis kommen ihm auf Sylt viel zu selten vor. Er liebt die Brandung und die ruhige Ostseite.

„Bei Ebbe durch das Watt zu gehen, ist auch toll. Da quietschen der Schlick und das Wasser so durch die Zehen. Das kitzelt so schön.“

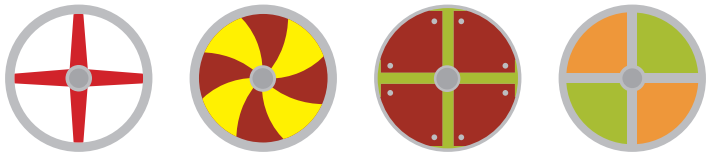

SAGENHAFTES WENNINGSTEDT-BRADERUP

Warum trägt Wenningstedt-Braderup in seinem Wappen eigentlich ein typisches Wikingerschiff? War der Ort denn mal ein Hafen, von dem aus die wilden, kriegerischen Wikinger auf die Meere zogen? Was man in alten Texten und Landkarten so erforschen konnte, deutet darauf hin.

Denn bevor eine riesengroße Sturmflut im Jahr 1362 – das ist jetzt fast 660 Jahre her – große Teile vom damaligen Sylt überspülte, gab es einen Ort, der hieß Wendingstedt und lag etwa zwei Kilometer vor der heutigen Westküste von Sylt. Dieser Ort soll im Mittelalter ein bedeutendes Hafenstädtchen gewesen sein, von dem aus auch die wilden Uthland-Friesen zum Kampf gegen ihre Feinde ausgezogen sein sollen. Damals kämpften die Friesen für den dänischen König.

Das Wappen von Wenningstedt mit dem Wikingerschiff soll an die Vergangenheit des Ortes erinnern und auch daran, wie stolz und mutig die Friesen zu dieser Zeit waren. Wenningstedt war allerdings dann lange Jahrhunderte kein schillernder Ort. Bis in das 19. Jahrhundert hinein bestand es nur aus wenigen Häusern und Höfen. Die Bewohner lebten vom Walfang und von der Landwirtschaft. Seit 1859 ist Wenningstedt ein Seebad, die ersten Gäste kamen im Sommer und genossen die großartige Luft, den Strand und das schöne Licht. 1860 gab es 13 Häuser in Wenningstedt, die alle in der Nähe des Dorfteichs standen, der damals noch eine Viehtränke war. Schnell entwickelte sich das Dorf dann zu einem hübschen, ruhigen Badeort mit schicken Hotels, Pensionen und einer Strandpromenade. Bis 1927 bildete Wenningstedt zusammen mit Braderup und Kampen die Norddörfer Gemeinde. Danach hieß der Doppelort wie heute Wenningstedt-Braderup, und hat heute 1.500 Einwohner und über 150.000 Gäste im Jahr.

→ Dieses coole Spielgerät findest Du am Strand von Onkel Johnny

Den Aufkleber **No. 1** bekommst Du im „Haus am Kliff“, wenn Du die Rallye geschafft hast.

WIKINGER-SCHILDE

Die Rundschilde der Wikinger wurden an den Ruderplätzen aufgestellt, damit die Besatzung dahinter Deckung nehmen konnte, und besser vor Spritzwasser geschützt war. Sie waren kreisrund, bestanden aus Holz und waren oft auch noch mit Metall beschlagen. Durch ihre Farben zeigten die Wikingerschilde, zu welchem Stamm sie gehörten. Wenn man friedlich unterwegs war, nutzte man weiße Schilde. Male sie an!

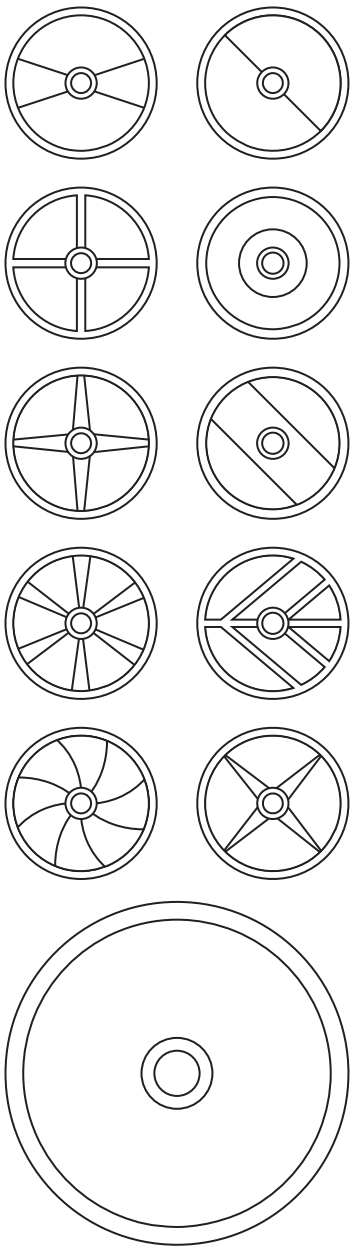

WER VERSTECKT SICH HIER?

Verbinde die Punkte in ihrer Reihenfolge, dann wirst Du es sehen.

TIPP

Immer dienstags um 11 Uhr gibt es zwischen Frühjahr und Herbst eine Führung mit dem Autoren Frank Deppe durch den **SAGENWALD.** Man trifft sich am Denghoog. Karten gibt es bei **www.vibus.de** oder im Haus am Kliff. **www.wenningstedt.de**

DiE RALLYE

VON OST NACH WEST

ENTDECKUNGSTOUR MIT BELOHNUNG

DIESE TOUR
dauert zu Fuß
2 bis 3,5 Stunden

Es macht so oder so Spaß durch Wenningstedt zu streifen. Jetzt aber noch mehr. Denn die Fragen unserer Rallye führen Dich durch die beiden so unterschiedlichen Teile des Dorfes. Wenn Du alle Fragen beantwortet hast, bekommst Du im „Haus am Kliff" an der Promenade die fünf Aufkleber für dieses Magazin.

AUF NACH BRADERUP!

Dieser Ortsteil liegt am Watt. Früher standen hier nur wenige Kapitänshäuser und ein paar Bauernhöfe. Heute ist ein Haus in Braderup ein großer Schatz und sehr viel wert. In Braderup ist es urig und zu jeder Jahreszeit gemütlich.

1. **Wie heißt die Pflanze,** die im Sommer lila blüht und für die es am Braderuper Watt ein großes Naturschutzgebiet gibt?

2. Auf den Weg in dieses Naturschutzgebiet führt die Straße „Üp di Hiir", was friesisch ist und so viel heißt wie „Auf der Heide". Hier liegen eine ganze Reihe großer **Findlinge (Natursteine)** am Wegesrand. Zähle die Steine...

3. Was war das Gebäude in der **Braderuper Kurve**, lange bevor es eine Ledermanufaktur, ein Café und eine Galerie beherbergte?

4. Auf den Wiesen zwischen Braderup und Wenningstedt gibt es einen **Bauernhof**, auf dem das Gemüse ganz natürlich angebaut wird. Dieser Hof ist nach einer Frucht benannt, die man hier im Frühjahr und frühen Sommer auch selber ernten kann. Wie heißt der Bauernhof?

5. **Welcher Sport** wird auf der riesigen Fläche zwischen Braderup, Wenningstedt und Kampen gespielt?

6. Wenn Du von Braderup nach Wenningstedt gehst, führt Dich ein Weg am Golfplatz vorbei, in die Straße „Gaadt", dann kommst Du durch einen Minitunnel, der geht unter der großen Straße entlang. Auf der rechten Seite befindet sich jetzt eine große Wiese. Im Sommer wird diese Wiese zu einem **Paradies für Kinder.** Wie heißt die Veranstaltung?

7. Auf dem Weg nach Kampen liegt neben der Straße die Grundschule der Norddörfer. Dahinter steht eine Halle, in der die ganze Familie skaten, klettern und hüpfen kann.
Wie heißt diese Halle?

8.

Sagen sind so etwas Ähnliches wie Märchen. **In dem kleinen Wald zwischen Wenningstedt und Kampen** werden solche Sagen erzählt. Und es gibt dazu tolle Spielgeräte. Welchen Namen trägt dieser besondere Spielplatz?

9. Der **Denghoog** ist auf den ersten Blick nur ein Hügel mit Gras. Doch was befindet sich in seinem Inneren?

10. In der schönen kleinen Kirche von Wenningstedt-Braderup wird jeden Sonntag um 11.30 Uhr ein Kindergottesdienst gefeiert. **Auf dem Mosaik an der Friesenkapelle: Was wird dort alles abgebildet?**

11. Wieviele Bahnen gibt es auf dem **Minigolfplatz?**

12. Die **große Treppe an der Strandpromenade** ist nicht nur breit und schön. Sie besitzt auch eine besondere Attraktion für Kinder... welche ist das?

13.

Und schon die letzte Rallye-Frage: **In der Schule, die am Rande des großen Spielfeldes und der Roller-Bahn auf der Promenade liegt,** kann man weder Lesen noch Rechnen lernen. Aber was kann man hier lernen?

14.

Und ganz zum Schluss:
Verrätst Du uns, was Du an Wenningstedt-Braderup am tollsten findest und was Du hier bei uns am liebsten unternimmst?
Gib doch diesen Zettel bitte ab, wenn Du Dir an der Info im „Haus am Kliff“ Deine Abziehbilder abholst!

Finja Landau

lebt erst seit 1,5 Jahren auf Sylt. Sie wurde in Nordrhein-Westfalen groß und mag das Leben in Wenningstedt. Dort, wo Finja wohnt, leben über 150 andere Sylter Kinder. Da wird es niemals langweilig. Alle Kinder können dort in der Osterwiese ganz frei spielen, weil zwischen den Häusern ein Spielplatz und eine Wiese liegen und keine Straße. Finja geht in die 5. Klasse des Sylter Gymnasiums und auch das gefällt ihr richtig gut.

„Von allen Festen, die auf Sylt so gefeiert werden, mag ich das Biikebrennen am 21. Februar am allerliebsten. Am Tag danach gibt es ein Fest mit Tanz – entweder im kursaal³ oder im Kaamp Hüs in Kampen."

ZAHLEN BOJEN

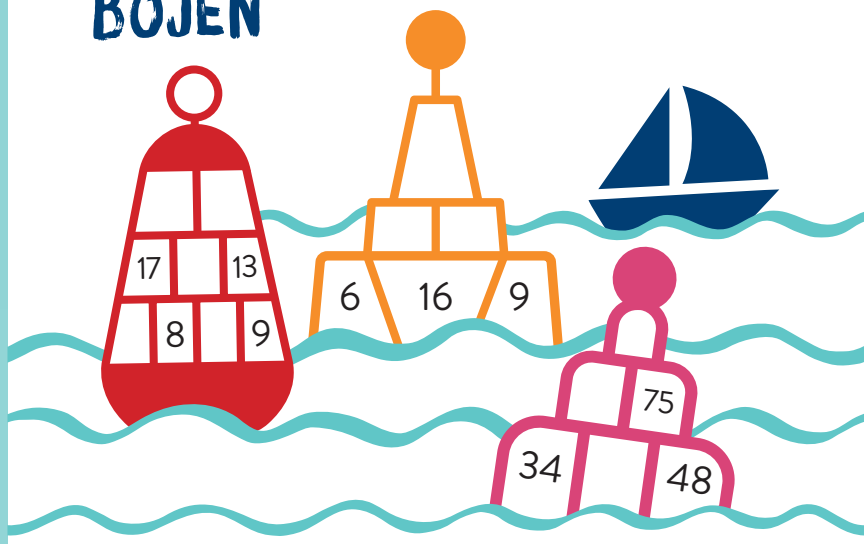

DIE NORDSEE

Pssst... mit diesem Wissen beeindruckst Du sicher Deine Eltern ;-)

Im Jahresdurchschnitt ist die Nordsee 14,3 Grad kalt. Im Winter manchmal um 0 Grad, wobei die Nordsee durch den hohen Salzgehalt nur selten gefriert. Im August steigt die Temperatur fast nie über 22 Grad. Beim Baden in der Brandung am besten dort ins Wasser gehen, wo Rettungsschwimmer aufpassen. Denn die Nordsee hat es in sich, auch wenn sie manchmal gar nicht so aussieht...

Das Wattenmeer der Nordsee ist das größte der Welt. Das Weltnaturerbe ist aber auch wegen seiner Vielfalt einzigartig. Hier leben 10.000 mit dem Auge sichtbare Tierarten, wenn man die Salzwiesen und die Dünen mit einbezieht.

WORT WÜRMER

In den Wattwürmern sind die Buchstaben durcheinandergeraten. Weißt Du, welche Wörter sie gefressen haben?

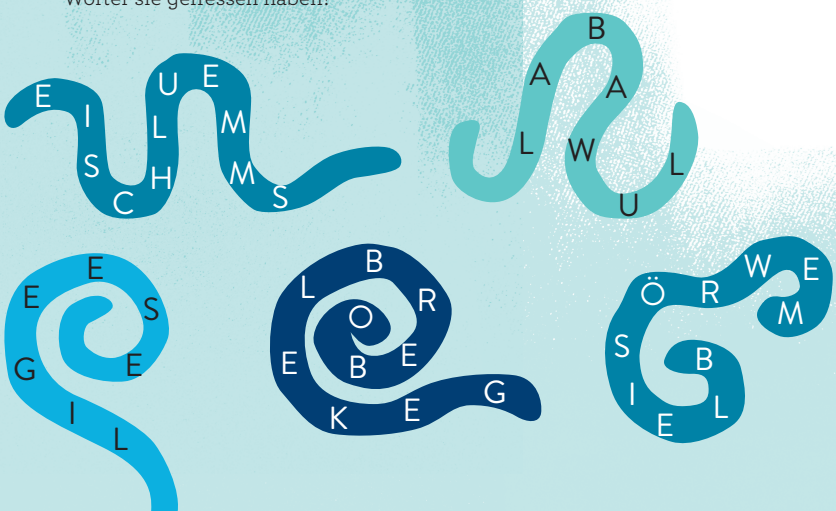

Wenn man die Sylter Natur mit allen Sinnen erleben möchte, sollte man:

- # in der Brandung baden
- # beim Sturm spazieren gehen
- # barfuß eine Wattwanderung machen
  - >> **bitte nur mit Führung!**
- # Wattführungen und eine tolle Ausstellung gibt es: im „Naturzentrum in Braderup"
- # das „Erlebniszentrum Naturgewalten" in List besuchen
- # und auch die „Arche" der „Schutzstation Wattenmeer" in Hörnum

WASSER

IM WASSER

Im unteren Bild haben sich 10 Fehler eingeschlichen, kannst Du sie finden?

TIPP

WASSERSPORT-KURSE in Hülle und Fülle gibt es in der Surfschule „Südkap“ direkt an der Promenade. Hier kann man als Kind Wellenreiten, SUP boarden, Windsurfen und Segeln lernen. Kitesurfen geht erst, wenn man ein Teenager ist und genug Kraft hat.
www.suedkap-surfing.de

SCHERZ-FRAGE: Was steht auf dem Grabstein des Mathelehrers?

Damit hatte er nicht gerechnet.

MEER-MANDALA

Möwen, Krebse, Schiffe. Was entdeckst Du noch in diesem Mandala? Male es bunt an!

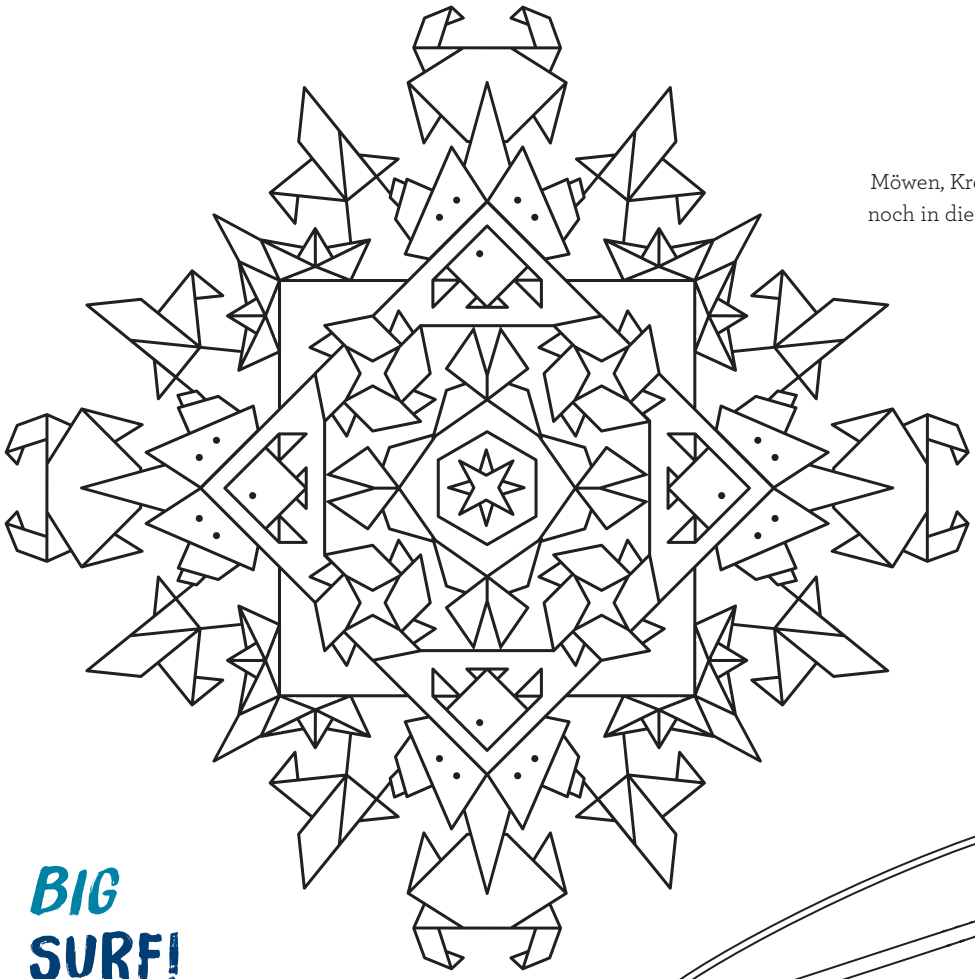

Die „Schutzstation Wattenmeer“ hat eine APP entwickelt. Den Beachexplorer – mit dem kann man alle Funde an der Nordseeküste sofort bestimmen. Spannend dazu auch die Seite **www.beachexplorer.org**

BIG SURF!

Bist Du auch gerne im oder auf dem Wasser? Male die Surfboards an, vielleicht hast Du auch eine Idee für ein eigenes Brett?

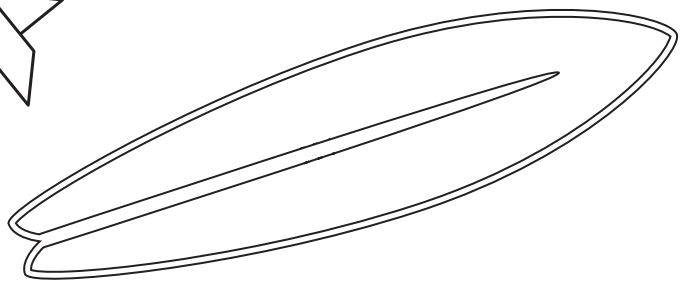

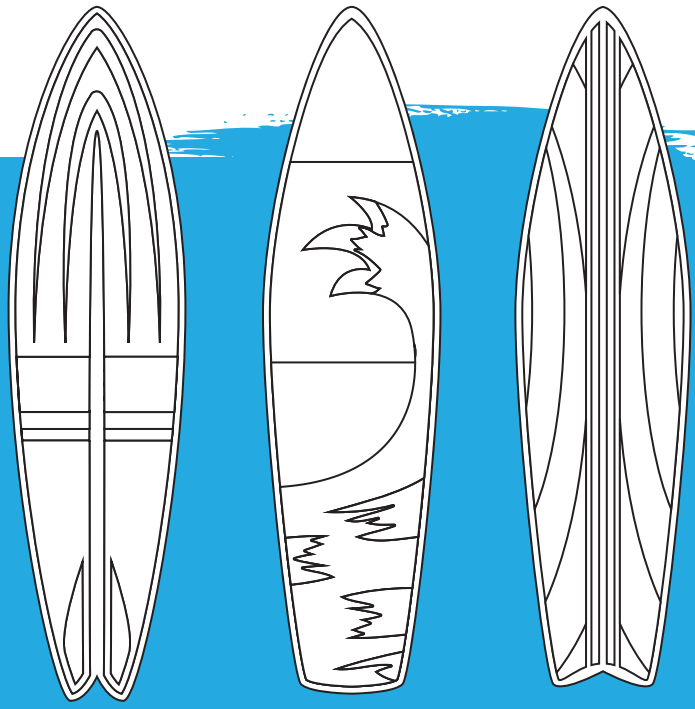

Den Aufkleber **No. 2** bekommst Du im „Haus am Kliff“, wenn Du die Rallye geschafft hast.

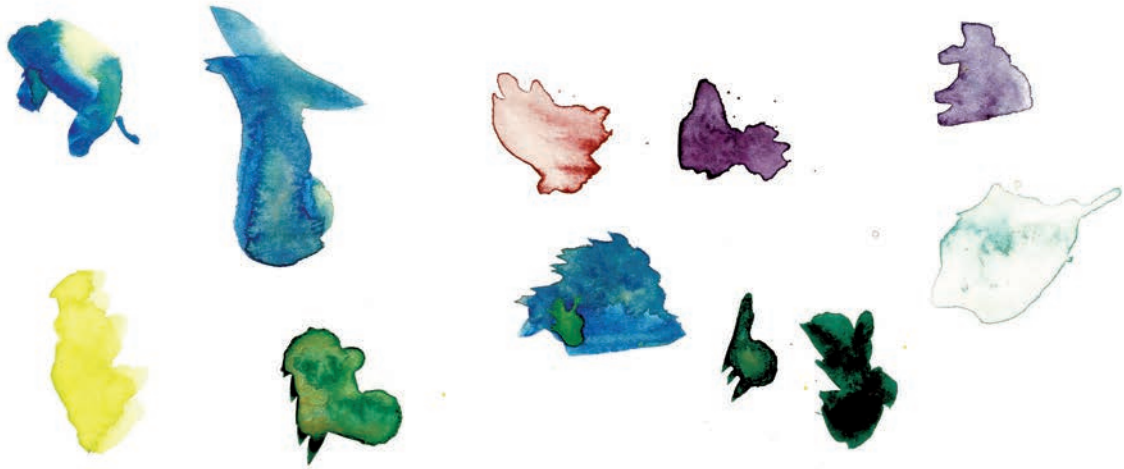

KLECKS-FIGUREN

Alle schlafen noch und Du bist schon wach. Der beste Moment, sich die Buntstifte zu schnappen und diese Kleckssformen in lustige Tiere oder Figuren zu verwandeln.

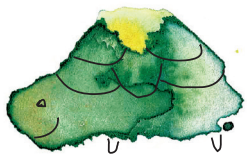

SYLT4FUN

BEWEGT EUCH!

Sylt4Fun-Halle: Hier kannst Du bouldern, hüpfen, skaten und viel mehr. Öffnungszeiten: **www.wenningstedt.de**

Sylt4Fun-Arena: Wenn die Eltern faul auf der Promenade sitzen, kannst Du in der Arena Slackline laufen, Fußi spielen oder rollern – und im Winter Schlittschuh laufen.

TIPP

Wenn Du einen Eindruck von Boy Lornsens Geschichten bekommen willst, bevor Du selber losliest: **Am 7.4 + 9.4. + 15.4. + 17.4. jeweils um 17.30 Uhr** liest die Sylterin Karin Titz im kursaal[3] ausgewählte Lornsen-Geschichten vor.

SYLTER

LEKTÜRE

Boy Lornsen wurde als Sohn eines Keitumer Kapitäns 1922 geboren. Er war Flieger und Funker, lernte nach dem Zweiten Weltkrieg Zimmermann, studierte Kunst und wurde Bildhauer. Nebenbei schrieb er fleißig. 1967 wurde sein Manuskript von **„Robbi, Tobbi und das Fliewatüüt“** von einem Verlag angenommen. Der Sylter wurde mit diesem erfolgreichen Roman und vielen anderen Kinder- und Jugendbüchern zu einem der wichtigsten deutschen Kinderbuchautoren überhaupt. „Robbi“ wurde mehrfach verfilmt. Seine Bücher über die „Puken“, entzückende kleine Hausklabautermänner, werden leider nicht mehr im Buchhandel verkauft.

Das **„Mein Insel-Wimmelbuch Sylt“** von Magdalene Hanke-Basfeld ist wirklich schön, weil Du so viel darauf wiedererkennst. Das gibt es in der Buchhandlung in Wenningstedt. Hier findest Du ohnehin eine kleine, aber sehr feine Abteilung für Kinder- und Jugendbücher.

SYLT IN ZAHLEN

50% der Insel sind Landschafts- und Naturschutzgebiet

99,14 km² ist Sylt groß

Es gibt **10** Dörfer und **1** Stadt

40 km lang ist der Strand

hier leben etwa **17.000** Menschen das ganze Jahr

über **4.500** Menschen kommen jeden Tag zum Arbeiten vom Festland

es gibt **60.000** Betten für Gäste auf der Insel

fast **1.000.000** Gäste machen im Jahr Urlaub auf Sylt

FAMILIENWOCHEN

WOW!

Die Sylter Familienwochen gibt es immer im April und im Oktober. In der Zeit gibt es ohne Ende spannende Kurse und Workshops für Kinder und auch für deren „Verwachsene“. Das ganze Programm der Familienwochen steht immer auf ➡ **www.sylt.de**
Übrigens: Die hübsche Stempelpost als Sylt-Edition bekommst Du in der Schokomanufaktur in Westerland oder online: ➡ **www.designkonsorten.de**

ADVENTURE

PUR

Matthias Poppek bietet in der Scheune des „Körnerhofs“ tolle Workshops für Kinder an. Dort kann man Schmieden, Hämmern, Sägen, Drechseln und Schnitzen lernen. An etlichen Terminen geht Matthias mit Kindern in die Sylter Natur, um dort Wildnistage zu erleben. ➡ **www.holzworkshop-sylt.de**

SCHERZ-FRAGE: Was machen zwei Schafe, die Streit miteinander haben?

Sie kriegen sich in die Wolle.

Den Aufkleber **No. 3** bekommst Du im „Haus am Kliff“, wenn Du die Rallye geschafft hast.

ZIRKUS

TADAAA!

Selber Zirkus machen, das können Kinder und Jugendliche im Juli und August im Inselcircus. Jede Woche starten neue MitmachCircus-Kurse für Flöhe, Kinder und Young Stars. Richtig unkompliziert essen können Familien in der „Mignon Cantine“ – Kinder können sich im Zirkuszelt ausprobieren, während die Erwachsenen in Ruhe futtern. ➡ **www.inselcircus.de**

DAS KANNST DU

AUF GANZ SYLT ERLEBEN:

DAS NATURGEWALTENZENTRUM IN LIST / DIE KAMPINO-STRANDAKTIVITÄTEN IM SOMMER IN KAMPEN / DIE SYLTER WELLE IN WESTERLAND / DIE ZAUBERKURSE IN RANTUM / DEN TIERPARK IN TINNUM / EINE AUSFLUGS-FAHRT VON HÖRNUM NACH HALLIG HOOGE / EINMAL UM DIE SÜDSPITZE WANDERN / DIE ARCHE IN HÖRNUM / DIE MUSEEN IN KEITUM / DIE KIRCHE ST. SEVERIN / BONBONS MACHEN LERNEN IN RANTUM / REITEN IN KEITUM ODER TINNUM / GOLFSCHNUPPERKURSE IN WENNINGSTEDT / BOGEN BAUEN IN TINNUM

Vinz Keno Möller

ist sieben Jahre alt und wurde schon als Sylter geboren. Man könnte glauben, fast jedes Inselkind würde den Strand so sehr lieben wie er. Das stimmt aber gar nicht. Es gibt etliche Kinder, die lieber im Garten oder vor der Tür spielen und selten bis nie mit ihren Familien oder Freunden an den Strand gehen. Das hat bestimmt damit zu tun, dass all das noch spannender ist, was man nicht ständig vor der Nase hat. Ein Kind, dessen Eltern einen Eisladen besitzen, mag vielleicht auch irgendwann kein Eis mehr.

Bei Vinz ist das anders. Er lebt und liebt die Sylter Natur, wie man es sich so vorstellt. Er ist nirgendwo lieber als am Strand und im Wasser. Vinz kann sogar schon Wellenreiten.

„Es gibt nichts, was sich so gut anfühlt wie die Kraft des Wassers."

TIPP

Am Strand von „Onkel Johnny", dort, wo es hinter dem Campingplatz an den Strand geht, gibt es im Sommer immer tolle **BEACH-SOCCER-TURNIERE** für gemischte Mannschaften. Die Termine findest Du auf der Facebook-Seite von Onkel Johnny.

RÄTSELHAFTE FLASCHENPOST

Für richtige Tüftler... Eine Flaschenpost landete am Wenningstedter Strand. Schaffst Du es, mit Hilfe der Scheibe den Code zu knacken?

ORBJ EXOQ - HIXO HFJFKD!

STOLZ & FREIHEITSLIEBEND

Psssst... mit diesem Wissen beeindruckst Du sicher Deine Eltern ;-)

„Lewer duad üs Slav" – wusstest Du, was das heißt? Das ist Friesisch und bedeutet so viel wie „Lieber tot als Sklave!" Das soll vor vielen, vielen Jahren der Sylter Fischer Pidder Lüng zu bösen Eroberern gesagt haben. Dieser Satz taucht in einem berühmten Gedicht auf und gilt als friesischer Leitspruch. Der Sylter Freiheitskämpfer hat damit auf den Punkt gebracht, was die richtigen Sylter bis heute ausmacht: Sie sind stolz, freiheitsliebend, etwas raubeinig, aber mit einem Herz aus Gold.

Ein anderer Satz auf Sylter Friesisch heißt „Rüm hart – klaar kiming". Das heißt „Reines Herz – klarer Horizont!" – ein typischer Spruch, der darauf hinweist, dass die Sylter früher zur See fuhren und den klaren Horizont zur Orientierung brauchten.

QUIZ

Den Aufkleber **No. 4** bekommst Du im „Haus am Kliff“, wenn Du die Rallye geschafft hast.

SCHERZ-FRAGE:

Was bekommt man, wenn man Spaghetti um einen Wecker wickelt?

Essen rund um die Uhr!

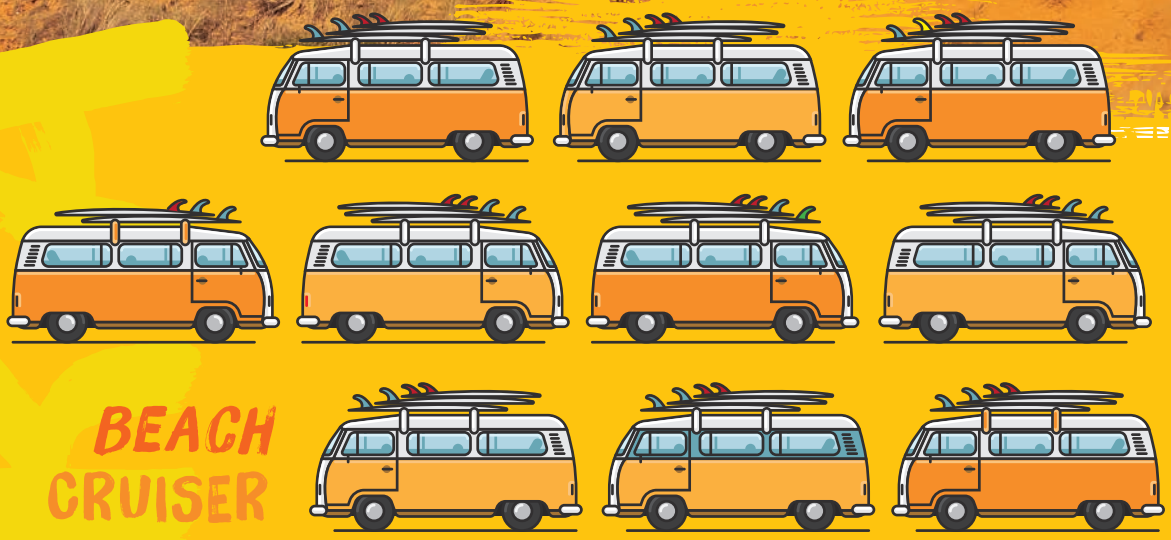

BEACH CRUISER

Dieser Bulli ist heute eine echte Rarität und viele Surfer hätten ihn gerne.
Welche beiden Modelle sind völlig gleich?

TIERISCHES WISSEN

Seestern *(Asterias rubens)*

Diese Infos kommen vom Naturgewaltenzentrum.

Der Gemeine Seestern wird bis zu 25 cm groß. Seine Farbe variiert von dunkelviolett, dunkelblau, rotbraun bis orange. Seine Oberfläche fühlt sich rau an (durch die stacheligen Skelett-Platten), er gehört zum Stamm der Stachelhäuter (andere Vertreter sind Seeigel).

Seesterne fressen Miesmuscheln, aber auch Borstenwürmer, Aas und andere Stachelhäuter. Um eine Miesmuschel zu öffnen und zu fressen, umschließt er die Muschel mit den Armen, an denen sehr viele Saugfüßchen sitzen. Mit den Saugfüßchen werden die Schalenhälften auseinandergezogen. Die Muschel muss ihre Schalen aktiv geschlossen halten und ermüdet irgendwann. Dann reicht dem Seestern ein kleiner Spalt und er stülpt seinen Magen nach außen, um die Miesmuschel außerhalb seines Körpers zu verdauen.
Der Seestern selbst wird vor allem von Eiderenten und Möwen gefressen. Er kann seine Arme bei Räuberkontakt am Ansatz abschnüren, um sich zu retten, der Arm wächst nach einiger Zeit wieder nach.

LIEBLINGS INSEL

Was muss eine Insel alles haben, damit es sich gut urlauben lässt? Viel Strand? Oder Urwald? Oder braucht man vielleicht einfach nur einen riesengroßen Eisladen? Jetzt bist Du dran! Male Deine Lieblingsinsel – mit allem Drum und Dran!

STRANDLANDFRUCHT...

SCHERZ-FRAGE: Was liegt am Strand und ist nur ganz schwer verständlich?

Eine Nuschel

	STRAND	LAND	FRUCHT	EISSORTE	COMIC	TIER

Kleine Legende

Was braucht Deine Insel? Ein paar Ideen...
So oder ähnlich könnte Deine Insel aussehen!

- Burg oder Baumhaus
- Laubbaum oder Palme
- Fußball oder Ritter
- Angeln oder schippern
- was Leckeres

TIPP

Eine Schifffahrt ist immer ein richtig feines Erlebnis. Kinder lieben vor allem diese zwei Routen:

- die **Piratenfahrt** vom Lister Hafen aus
- eine Tour vom Hörnumer Hafen zur **Hallig Hooge**. Dort leben die Menschen auf Warften, großen künstlichen Hügeln, weil die kleine Insel so flach ist, dass sie vom Meer regelmäßig überspült wird.

www.adler-schiffe.de

Psssst...
mit diesem Wissen beeindruckst Du sicher Deine Eltern ;-)

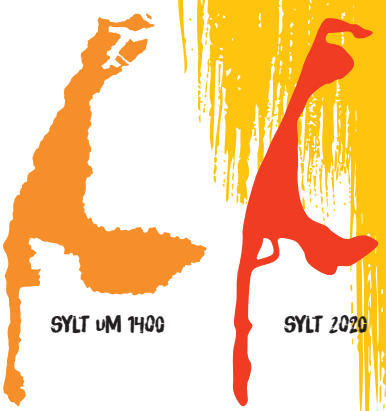

KÜSTEN SCHUTZ

Die Sylter Küste ist in ständiger Veränderung. Das Meer reißt jedes Jahr viel Substanz von der Insel weg. Damit Sylt nicht bald „futsch" ist, gibt es seit 48 Jahren die Sandvorspülungen als Küstenschutz. 5,2 Mio. m^3 für 228 Mio. Euro wurden seitdem an den Sylter Weststrand gepumpt.

LEUCHTFEUER

Sylt hat insgesamt 5 Leuchtfeuer. Am Lister Ellenbogen (da ist es sehr schön, da musst Du unbedingt mal hin!) gibt es gleich zwei Leuchttürme. Kampen besitzt auch zwei: den „Langen Christian" in Schwarz-Weiß und das Kampener Quermarkenfeuer, das ist klein und putzig und steht in den Dünen. In Hörnum im Inselsüden steht ein sehr schicker, rot-weißer Turm mit 16 Metern Höhe, den man besichtigen und in dem man sogar heiraten kann. Früher wurden hier im Leuchtturm die Grundschulkinder unterrichtet.

In seiner klassischen Form ist „Stadt, Land, Fluss" irgendwann ganz schön lahm. Du kannst Dir mit Deinen Leuten immer neue Kategorien einfallen lassen. Hier sind unsere Vorschläge für Dich.

	STRAND	LAND	FRUCHT	EISSORTE	COMIC	TIER

Martje Bengsch

ist Fünftklässlerin. Da ihre Mutter die Waldgruppe des Naturzentrums leitet, kommt sie auf Sylt ganz schön viel herum. Natürlich mag sie den Strand, die Dünen und das Watt, aber sie hat auch einen Tipp für einen Ort, den man auf Sylt unbedingt besuchen sollte:

„Der Tierpark in Tinnum ist wirklich einen Besuch wert. Da gibt es keine großen Raubtiere, aber viele besondere Vögel und Esel und kleine Säugetiere. Richtig schön ist es da und man kann so herrlich Tretboot fahren!"

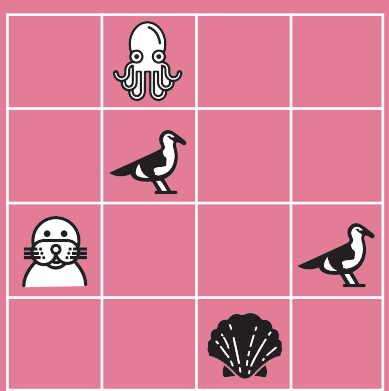

TIER SUDOKU

Fülle die Felder aus. In jeder Reihe hoch und quer darf jedes Tier nur einmal vorkommen.

DIE SYLTER LUFT

Pssst... mit diesem Wissen beeindruckst Du sicher Deine Eltern ;-)

Wenn Du auf die Insel kommst und das erste Mal die Luft einatmest, wirst Du es merken: Sie ist erfrischend und schmeckt ganz köstlich. Das liegt daran, dass die Luft hier tatsächlich viel weniger Schadstoffe und viel mehr gute Mineralien enthält als auf dem Festland. Auch Menschen mit Heuschnupfen fühlen sich auf der Insel befreit, weil der Wind oft aus West vom Meer her weht und es dadurch viel weniger Pollen gibt. Bei Ostwind kann das ganz anders aussehen. Wenn Du häufiger mal Husten hast oder sogar Asthma, ist es eine Supermedizin, am Flutsaum entlang zu spazieren, dort, wo die Brandung auf den Strand schlägt. Da zerstäubt das Meerwasser. Dieses sogenannte Aerosol ist toll für die Atemwege.

WECHSTABEN-VERBUCHSLUNG

Erik steht am Busbahnhof und ist ratlos: Die Anzeigetafel spielt verrückt. Kannst Du enträtseln, in welche Inselorte die Buslinien fahren?

TIPP

Im **KURSAAL 3** gibt es auch Konzerte und Events, die Kindern sehr viel Freude machen. Der **„SONG PING PONG"** ist ein Konzertformat für jeden. Das Programm: **www.kursaal3-sylt.de**

KREUZ & QUER

Hier wird Dein Sylt-Wissen auf die Probe gestellt.

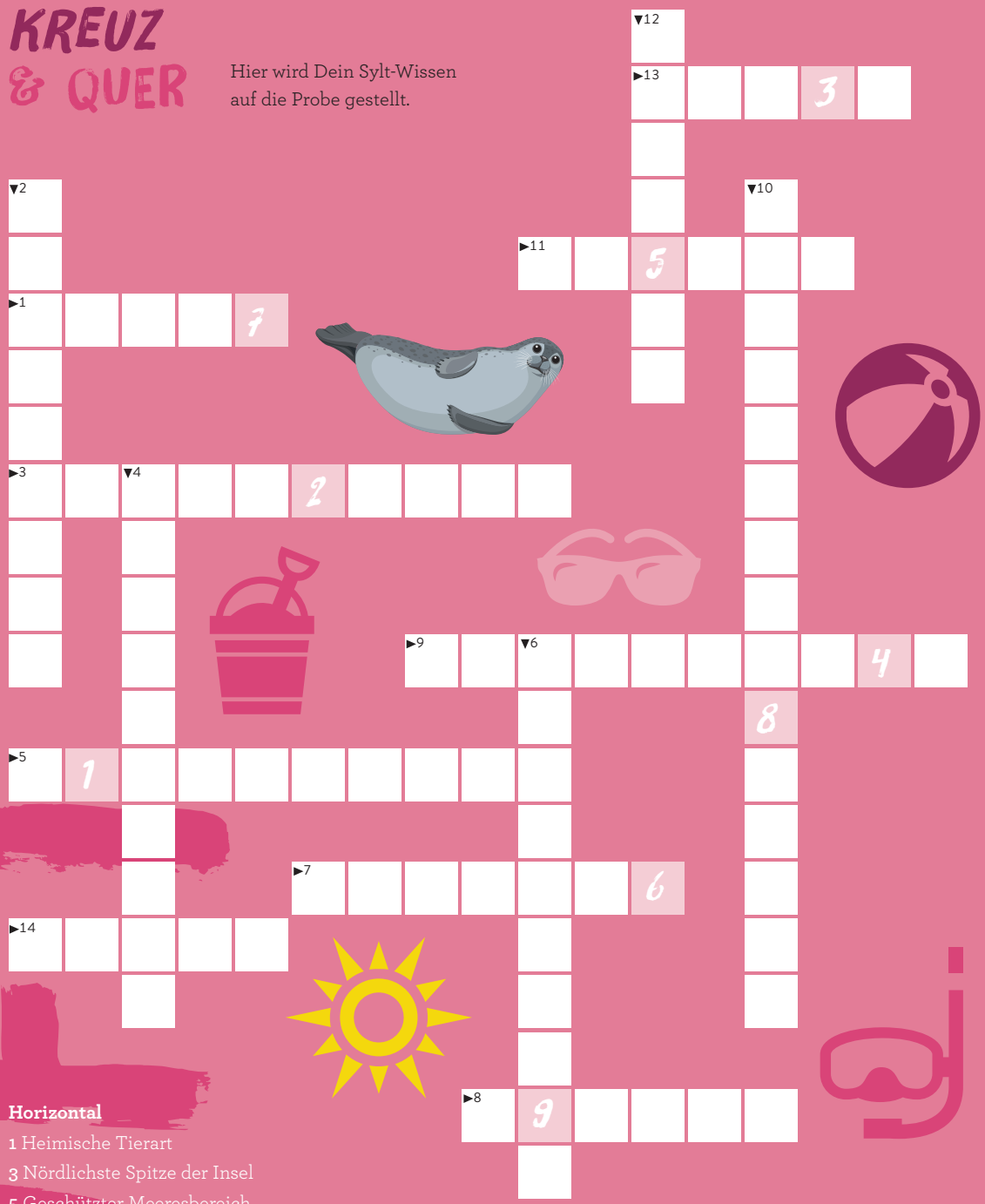

Horizontal

1 Heimische Tierart
3 Nördlichste Spitze der Insel
5 Geschützter Meeresbereich
7 Südlichster Ort auf Sylt
8 Wappentier von Wenningstedt
9 Hauptstadt von Sylt
11 Verbindet Sylt und das Festland
13 Starker Sturm
14 Räuber auf See

Vertikal

2 Gewässer in Wenningstedt
4 Weist Schiffen den Weg
6 Sitzmöbel am Strand
10 Ballsportart am Strand (Beach...)
12 Sylter Kinderbuchautor (Boy...)

Lösungswort

1 2 3 4 5 6 7 8 9 !

Auf Sylt wachsen keine Berge. Die höchste Erhebung findest Du in Kampen: Die „Uwe-Düne" ist aber auch nur 52,5 Meter hoch. 110 Stufen führen dort hoch.

TIERISCHES WISSEN

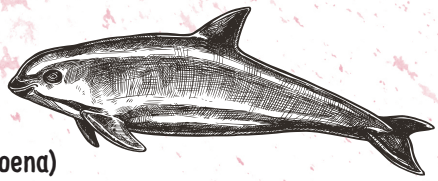

Schweinswal (Phocoena Phocoena)

Sylt hat viel zu entdecken – am Meer, am Strand, im Watt. 10.000 Tiere, die mit dem Auge sichtbar sind, gibt es, wenn man die Dünen und Salzwiesen mitrechnet.

Eines der größten im Nationalpark Wattenmeer ist der Schweinswal. Mit 1,70 Körperlänge gehört er zu den kleinsten Walen der Welt. Vor unserer Küste ist seine Kinderstube. Mit ganz viel Glück kann man die Finnen (Rückenflossen) von Schweinswalbaby und -mama sehen. Die Wale sind absolut harmlos für uns Menschen. Sie futtern Fische, die sie mit Echo-Ortung jagen. Der Bestand von Schweinswalen ist bedroht. Hilf dabei, sie zu schützen. Das fängt schon damit an, sich ganz dolle über diese schönen Tiere zu informieren!

WÖRTER-LABYRINTH

Hier haben sich senkrecht und waagerecht 17 Wörter versteckt, kannst Du sie alle finden?
Biike, Boje, Ebbe, Denghoog, Ellenbogen, Flut, Heide, Idyll, Inselcircus, Moewe, Orkan, Rantumbecken, Schafe, Strand, Sturm, Sylt, Wikinger

I	X	D	B	I	I	K	E	A	O	R	P
W	D	H	E	I	D	E	B	O	J	E	S
I	D	Y	L	W	X	N	B	B	L	M	M
K	E	Y	L	F	V	C	E	U	E	R	O
I	N	S	E	L	C	I	R	C	U	S	E
N	G	M	N	U	S	S	S	W	K	C	W
G	H	H	B	T	R	T	Y	C	U	H	E
E	O	O	O	Z	Q	R	U	L	T	A	D
R	O	R	G	Y	A	A	A	R	T	F	E
E	G	K	E	W	G	N	N	J	M	E	F
D	G	A	N	L	X	D	D	I	R	H	G
R	A	N	T	U	M	B	E	C	K	E	N

SCHERZ-FRAGE: Welcher Tiger läuft meist auf zwei Beinen?

Ein Lus-Tiger

FEST IM SOMMER

JUHUU!

Diese Termine sind wichtig für alle, die gerne an frischer Luft feiern: Letzter Samstag im Juli: Dorfteichfest. Letzter Freitag im August: M.T.-Buchholz-Fest am Bauernhofkindergarten in Braderup.

→ www.wenningstedt.de

PLUS/ MINUS

Kannst Du die Gleichungen lösen und bestimmen, welche Zahl für das Dreieck steht?

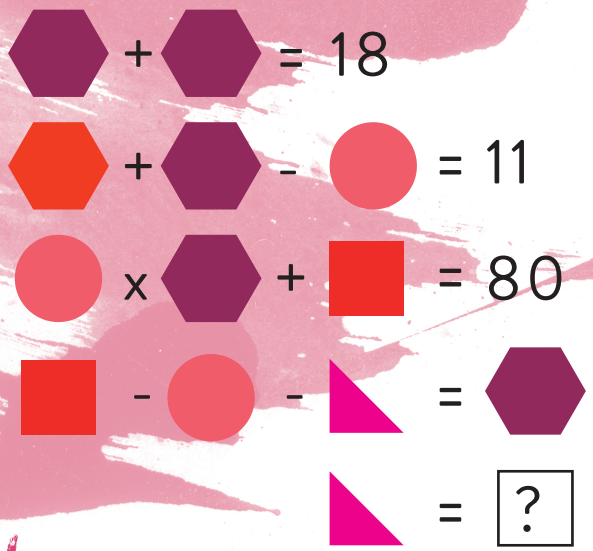

VON LUFT ALLEIN...

...kann man nicht leben. Wenningstedt-Braderup liebt Kinder und freut sich über seine vielen jungen Gäste. Eigentlich haben alle Restaurants eine Extra-Kinderkarte. Besonders den Kindergeschmack trifft das **„Twisters“**, der **„Pottkieker“** und die **„Mignon Cantine“** im Juli und August im **„InselCircus“**. Oder ein schneller **Crêpe bei Billy** am Strand direkt neben dem Minigolfplatz.

HOCH HINAUS

Matti, Max und Mats lassen ihren Drachen steigen. Einer von ihnen hat zwei Drachen, wer ist es?

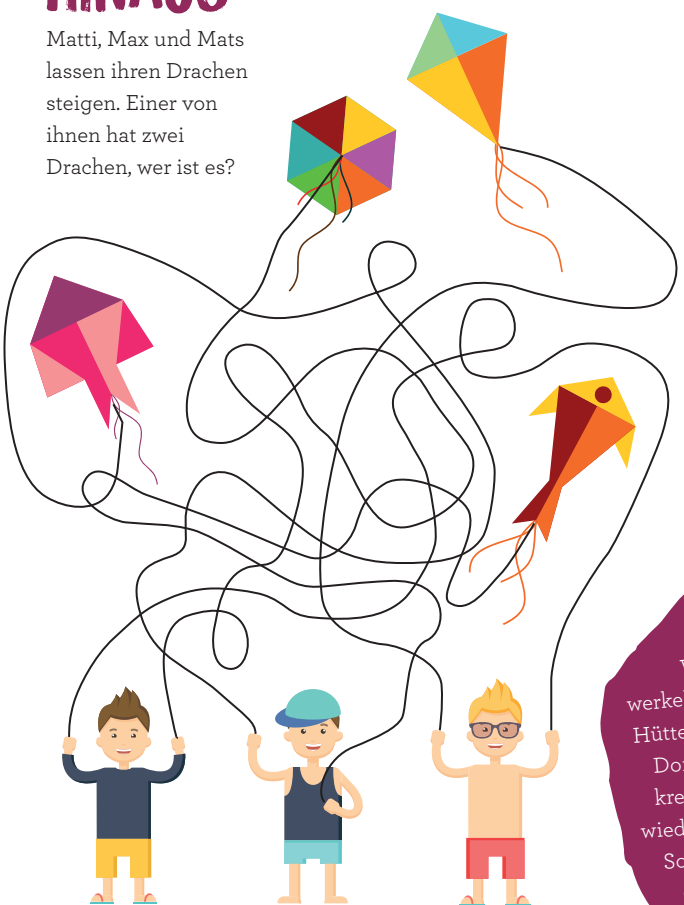

Matti Max Mats

MINICROSSEN

Auf der Wiese neben der Norddörferschule an der Hauptstraße nach Wenningstedt können Kinder im Sommerhalbjahr auf Mini-Motorrädern über einen kleinen Parcours fahren. Du bekommst eine Einführung und dann geht’s los. **Das macht sooooo Spaß!**

SCHERZ-FRAGE: **Was ist grün und schwebt im Weltall?**

Ein Salatellit

TIPP

KREATIV SEIN MIT LEO!

Wenn Du gerne bastelst und werkelst, musst Du unbedingt die kleine Hütte vor der Sylt4Fun-Halle besuchen: Dort bietet der liebe Leo wunderbar kreative Kurse für Kinder an. Leo ist wieder ab Ostern und dann den ganzen Sommer da. Am besten erfährst Du die aktuellen Workshoptermine direkt vor Ort.

VON WENNINGSTEDT NACH BRADERUP
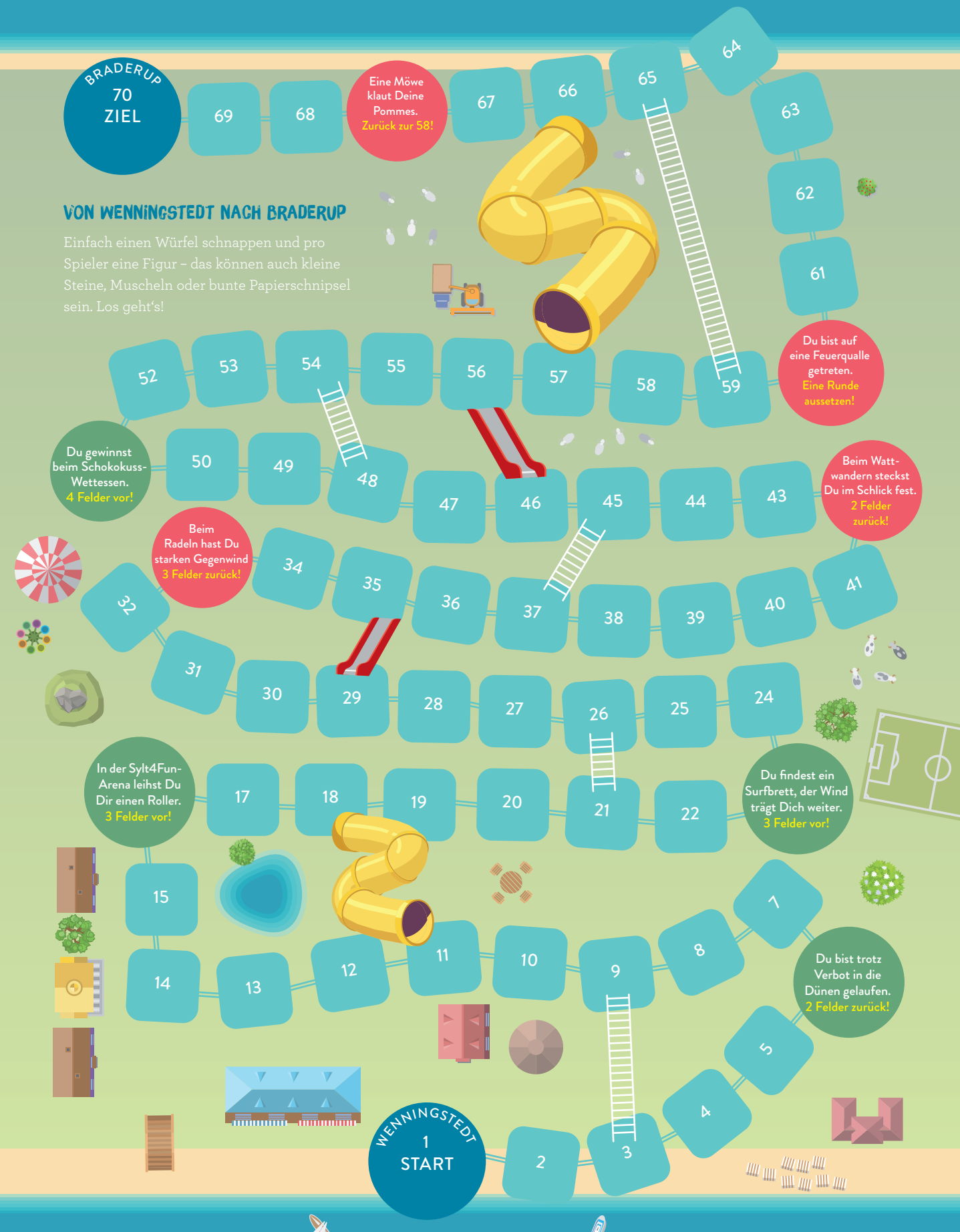
Einfach einen Würfel schnappen und pro Spieler eine Figur – das können auch kleine Steine, Muscheln oder bunte Papierschnipsel sein. Los geht's!